



Michael Baun og Bente Munk Villadsen
Postvejen 26 Rindby
6720 Fanø

Torvegade 74, 6700 Esbjerg

Dato	19. marts 2020
Sagsbehandler	Martine Olesen Minter
Telefon direkte	76 16 51 47
Sagsid	14/6010

Lovliggørende dispensation til bortgravning af klit mod etablering af erstatningsnatur, Postvejen 26, Fanø.

Esbjerg Kommune giver hermed lovliggørende dispensation til bortgravning af en klit med beskyttet overdrev, mod etablering af erstatningsnatur (der etableres en ny klit ved eksisterende overdrev) på matr.nr. 22a Rindby By, Nordby.

Arealet ejes af Bente Munk Villadsen og Michael Baun, og kan ses på vedlagte kortbilag.

Dispensationen gives på følgende vilkår, som skal overholdes ved udførelse af projektet:

1. Dispensationen må ikke udnyttes, før klagefristen er udløbet den 16. april 2020.
2. Arealet der udlægges til erstatningsnatur er 750 m² og skal placeres umiddelbart nordøst for søen, som vist på kortbilaget.
3. Der skal opbygges en klit af rent flyvesand uden muld.
4. Terrænkoten for den opbyggede klit skal være mindst 6,2 m, og inden for intervallet 6,2-6,8 m.
5. Klitten skal skråne ned mod søen og marken, så hældningen på brinken bliver 1:5, dvs. at for hver meter falder terrænet 20cm.
6. Klitten skal tilplantes med sandhjælme, for at forebygge sandflugt. Der skal plantes 12 duske á 2-3 spiredygtige planter pr. m².
7. Klitten skal frahegnes indtil vegetationen på arealet slutter tæt. Herefter kan arealet græsses med det øvrige overdrev, med et græsningstryk på 0,3 DE/ha.
8. Anlægsarbejdet må ikke skabe varige spor i det omkringliggende beskyttede overdrev.
9. Der må ikke foretages nogen form for ændringer af terrænet uden for det tilladte anlægsareal.



10. Arealet og vilkårene for driften tinglyses på ejers regning, indtil arealet har opnået en tilstand som overdrev.
11. Arbejdet skal være udført senest 1. juni 2020.
12. Når arbejdet er udført, skal I give besked til Natur & Vandmiljøkontoret, så vi kan kigge forbi og se, om projektet er udført som aftalt.

Disse vilkår er stillet for at sikre og beskytte naturværdierne i området. Kontakt os meget gerne, hvis I er i tvivl om, hvordan vilkårene skal udføres eller overholdes.

Hvis dispensationen ikke udnyttes, vil du blive påbudt at genoprette overdrevet på den oprindelige placering.

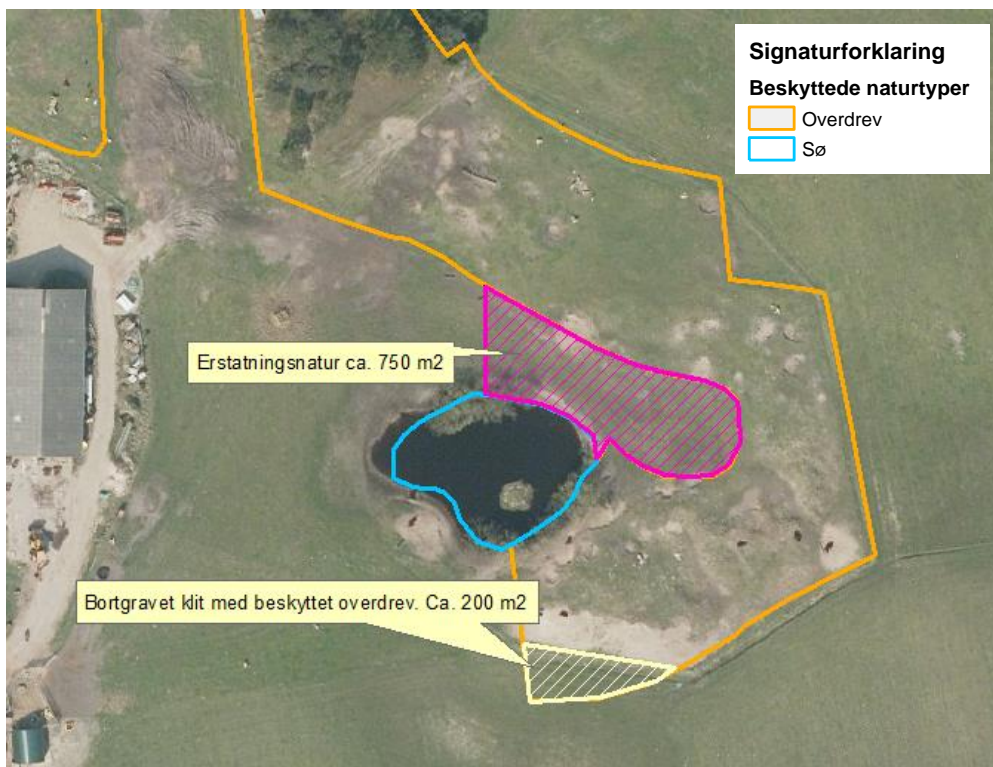

Figur 1. Erstatningsnatur placeres nordøst for søen, med beskyttet overdrev på flere sider. Luftfoto fra 2019.

Baggrund for dispensationen

Ansøgers oplysninger

I har den 10. december 2019 søgt om lov til at fortsætte dyrkningen af et areal registreret som overdrev, mod at etablere en ny klit som erstatningsnatur ca. 40 m fra den oprindelige beliggenhed, og i umiddelbar sammenhæng med et eksisterende klit-overdrev. Erstatningsnaturen vil på den måde skabe mere sammenhængende naturareal. Dispensationen er givet på baggrund af jeres ansøgning samt efterfølgende dialog omkring projektet.

Michael Baun har oplyst at han ikke kan huske at der tidligere har været en klit i den sydlige spids af det beskyttede overdrev, hvor der nu er dyrket mark. Han har oplyst at klitten, registreret som beskyttet overdrev, blev fjernet af en tidligere ejer.

Michael har oplyst at græsmarken ved overdrevet gødskes hvert år og omlægges med mellemrum. Marken og overdrevet er de senere år blevet samgræsset af kvæg. Fremover bliver overdrevet på klitterne kun græsset med 0,3 DE/ha.

Kommunens vurdering

Kommunen besigtigede arealet sammen med Michael Baun den 16. december 2019. Formålet med besigtigelsen var at undersøge mulighederne for etablering af erstatningsnatur, overfor retablering af det oprindelige overdrev.

Det oprindelige overdrev var en del af et større klitareal med overdrev. I 1999-2001 fjernes den sydlige spids af klitten (ca. 200 m²), og arealet opdyrkes. Ud fra Danmarks Højdemodel 2015 vurderer vi at den sydlige spids har skrånet fra markniveau, kote 5,8m, op til kote 6,8m (DVR90). Det tilbageværende registrerede overdrev er beliggende ca. i kote 6,0m-7,8m.



Figur 2. Foto fra det tilbageværende overdrev set mod syd. Her skulle der have været en klit med overdrev, hvor der i dag er dyrket græsmark.

Ved besigtigelsen fremstod arealet som opdyrket græsmark. Vandstanden i området var efter en del tids regn højt. På både dele af det oprindelige overdrevsareal, nu opdyrket, og i tungen ind mellem sø og overdrev, stod der vand. Michael har oplyst at søen om vinteren ofte går over sine bredder, også højere end ved besigtigelsen. Ud fra disse oplysninger, og fra Danmarks Højdemodel, vurderer vi at vandstanden til tider når op til kote 5,95m.

Naturtypen overdrev består typisk af næringsfattig vegetation på tør bund. På Fanø kan overdrev findes på klitterne med vegetationstypen grå klit, som er præget af laver og mosser. Det er også dele af det registrerede tilbageværende overdrev.

For at kunne genskabe et overrevsareal i stil med det bortgravede, skal den genopbyggede klit hæves over niveau for vinteroversvømmelse, så arealet bliver både tørt og næringsfattigt. Det er ikke tilstrækkeligt blot at udtage den dyrkede mark af omlægning og gødsning, for så vil arealet blive tilført næring fra sø og mark ved vinteroversvømmelser. Terrænkoten for en genopbygget klit må derfor være minimum 6,2 m.



Figur 3. Foto af den dyrkede lavning der skal anvendes til erstatningsnatur. Søen er gået over sine bredder og oversvømmer en del af arealet.

Overdrevet mistede ca. 200m² af sit areal ved bortgravningen. Arealet for erstatningsnatur i ansøgningen er ca. 750m², dvs. næsten en firdobling af det tabte areal.

Naturbeskyttelsesloven indeholder et forbud mod at ændre beskyttede naturområders tilstand. Loven giver dog mulighed for, at kommunen i særlige tilfælde kan gøre undtagelser fra forbuddet.

Kommunen vurderer, at der i dette tilfælde er særlige forhold til stede, og at der kan gives dispensation til det ansøgte.

Der er i afgørelsen lagt vægt på at;

- Det er usikkert om der kan opnås fuld reetablering af overdrevet ved at genetablere en klit på den oprindelige placering i den sydligste ende af det eksisterende overdrev. Grundet større randpåvirkning fra dyrket mark på tre af siderne af klitten, kan det blive sværere at genetablere en næringsfattig overdrevsvegetation. Spredningen af frø fra det eksisterende overdrev til den genetablerede klit, vil sandsynligvis også forekomme i mindre grad end hvis klitten i stedet lægges på den ansøgte placering.

- Der er bedre betingelser for en vellykket reetablering af overdrev på klit, med god naturtilstand og større robusthed, når den genopbyggede klit ligger med eksisterende overdrev på tre sider. Dels fordi spredning af frø og sporer fra overdrevets plante- og svampearter fremmes af placeringen, dels fordi randpåvirkningen fra gødsket mark mindskes.

- Det oprindelige overdrev er kun en mindre del af et større overdrevsareal, og er som sådan ikke en isoleret og vigtig trædesten for dyr og planter i området. Havde den fjernede klit ligget isoleret, havde det været vigtigere at genopbygge den på den oprindelige placering, da den i det tilfælde skulle fungere som spredningsvej for dyr og planter.

- Andre positive effekter af at ændre klittens placering, vil også være at overdrevets kerneområde beskyttes bedre pga. mindre randpåvirkning af det eksisterende overdrev. Der går en arm af dyrket og gødsket mark ind midt i overdrevet, som kan blive påvirket af fx afgang af næringsstoffer fra udspredd husdyrgødning. Ved at ændre dette areal fra mark til ugødsket klit, beskyttes også det eksisterende overdrev mod negative påvirkninger fra den omgivende arealdrift.

- Søens kvalitet kan forbedres ved at ændre arealbruget nordøst for søen fra dyrket mark til overdrev. I vinterhalvåret går søen under tiden over sine bredder, og kan herved opsamle udbragte næringsstoffer, som planterne på marken ikke har optaget. Med klittens nye placering påvirkes søen i mindre grad af det omgivende areals gødskning og omlægning.

- Arealet med erstatningsnatur er knap 4 gange så stort som det tabte overdrevsareal, for at kompensere for tabet af beskyttet natur gennem en årrække, og for at sikre det nye areal bedre betingelser for at udvikle en god naturtilstand.

Overdrevet vil også fremover være omfattet af naturbeskyttelseslovens § 3. Fremtidige ændringer af overdrevet må derfor ikke foretages uden en ny dispensation.

Dispensationen og de stillede vilkår er bindende for ejere og andre personer, som har rettigheder over arealet. Det er altid jeres ansvar som ejere, at der ikke foregår ulovlige indgreb i den beskyttede natur.

Det er desuden jeres ansvar som ansøgere at oplyse eventuelle andre, der skal udføre arbejdet, om hvad der står i dispensationen.

Natura 2000 og særligt beskyttede arter

Arealet ligger 500m fra nærmeste Natura 2000-område. Det drejer sig om habitatområde nr. 78 Vadehavet med Ribe Å, Tved Å og Varde Å vest for Varde samt fuglebeskyttelsesområde nr. 53 Fanø.

Det er kommunens vurdering, at projektet ikke vil forringe levevilkårene for de særligt beskyttede dyre- og plantearter, som er omfattet af habitatdirektivets bilag IV. Det skyldes, at arealet ikke vurderes at være yngle- eller rastested for de særligt beskyttede arter. Detaljeret kendskab til de enkelte arters forekomst i området haves dog ikke.

Lovgrundlag og andre tilladelser

Dispensationen er givet efter § 65, stk. 2, jf. § 3 i naturbeskyttelsesloven, lovbekendtgørelse nr. 240 af 13. marts 2019.

Denne dispensation fra naturbeskyttelsesloven fritager jer ikke fra at skulle indhente tilladelse til forhold som reguleres af anden lovgivning.

Genetablering af overdrevet medfører terrænreguleringer, der kræver landzonetilladelse, og I skal derfor huske at søge om dette ved Fanø Kommune.

Klagemuligheder

Denne dispensation kan påklages af blandt andre arealets ejer og en række foreninger. Hvem der kan klage, og hvordan man bærer sig ad, er beskrevet i vedlagte klagevejledning.

Når klagefristen er udløbet, og der ikke er indkommet klager, kan projektet udføres. Hvis der bliver klaget over dispensationen, giver kommunen jer straks besked.

Hvis der er spørgsmål til dispensationen, kan jeg kontaktes på mail eller telefon som angivet øverst på første side.

Med venlig hilsen



Martine Olesen Minter
Biolog

Bilag:

Klagevejledning
Kort over det berørte areal

Kopi af dette brev er sendt til:

Fanø Kommune: (raadhuset@fanoe.dk).

Danmarks Naturfredningsforening: (dn@dn.dk) og (dnfanoe-sager@dn.dk).

Dansk Ornitologisk Forening: (natur@dof.dk) og (esbjerg@dof.dk).

Miljøstyrelsen: (mst@mst.dk).

Naturstyrelsen: (nst@nst.dk) og (blh@nst.dk).

Sydvestjyske Museer: (museum@sydvestjyskemuseer.dk).

Friluftsrådet: (kreds@friluftsradet.dk) og
(sydvestjylland@friluftsradet.dk).

Dansk Botanisk Forening (dbf.oestjylland@gmail.com).

Danmarks Sportsfiskerforbund: (post@sportsfiskerforbundet.dk),
(lbt@sportsfiskerforbundet.dk) og (vadehavet@sportsfiskerforbundet.dk).

Dansk Fritidsfiskerforbund: (teamstr@gmail.com).

Dansk Forening for Rosport: (dffr@roning.dk).

Dansk Kano og Kajak Forbund: (miljo@kano-kajak.dk).

Nationalpark Vadehavet: (vadehavet@danmarksnationalparker.dk).

Klagevejledning

I kan klage over denne afgørelse til Miljø- og Fødevareklagenævnet. Klagen skal senest være indgivet den 16. april 2020, der er 4 uger efter offentliggørelse på kommunens hjemmeside.

Reglerne omkring klage er beskrevet i naturbeskyttelseslovens § 78, stk. 1.

Følgende kan klage over afgørelsen:

- adressaten for afgørelsen,
- ejeren af den ejendom, som afgørelsen vedrører,
- offentlige myndigheder,
- en berørt nationalparkfond oprettet efter lov om nationalparker,
- lokale foreninger og organisationer, som har en væsentlig interesse i afgørelsen,
- landsdækkende foreninger og organisationer, hvis hovedformål er beskyttelse af natur og miljø, samt
- landsdækkende foreninger og organisationer, som efter deres formål varetager væsentlige rekreative interesser, når afgørelsen berører sådanne interesser.

Hvis der bliver klaget over afgørelsen, får I omgående besked herom, og Miljø- og Fødevareklagenævnets endelige afgørelse må så afventes. Hvis der ikke bliver klaget, må dispensationen udnyttes, når klagefristen er udløbet.

I klager via Klageportalen, som ligger på www.borger.dk og www.virk.dk. I logger på www.borger.dk eller www.virk.dk - typisk med NEM-ID. Klagen sendes automatisk fra Klageportalen til os. En klage er indgivet, når den er tilgængelig for kommunen i Klageportalen. Når I klager, skal I betale et gebyr på kr. 900,- for privatpersoner og på kr. 1.800,- for virksomheder og organisationer. I betaler gebyret med betalingskort i Klageportalen. Spørgsmål vedrørende gebyr rettes til Miljø- og Fødevareklagenævnet, som I finder via Nævnenes Hus - www.naevneneshus.dk.

Miljø- og Fødevareklagenævnet afviser din klage, hvis du sender den uden om klageportalen, medmindre du er blevet fritaget for brug af klageportalen. Hvis du ønsker at blive fritaget for at bruge klageportalen, skal du sende en begrundet anmodning via mail til [Miljø- og Fødevareklagenævnet](mailto:Miljø-og-Fødevareklagenævnet@esbjergkommune.dk). Nævnet afgør herefter, om du kan fritages for at bruge klageportalen. [Se betingelserne for at blive fritaget](#).

I må ikke gå i gang med det projekt, som I har fået dispensation til, før klagefristen er udløbet. En klage over afgørelsen medfører desuden at I ikke må gå i gang med projektet, før klagen er behandlet af klagenævnet.

Hvis afgørelsen ønskes indbragt for domstolene, skal dette ske inden 6 måneder fra afgørelsen er bekendtgjort af kommunen eller - i forbindelse med klage - af Miljø- og Fødevareklagenævnet.

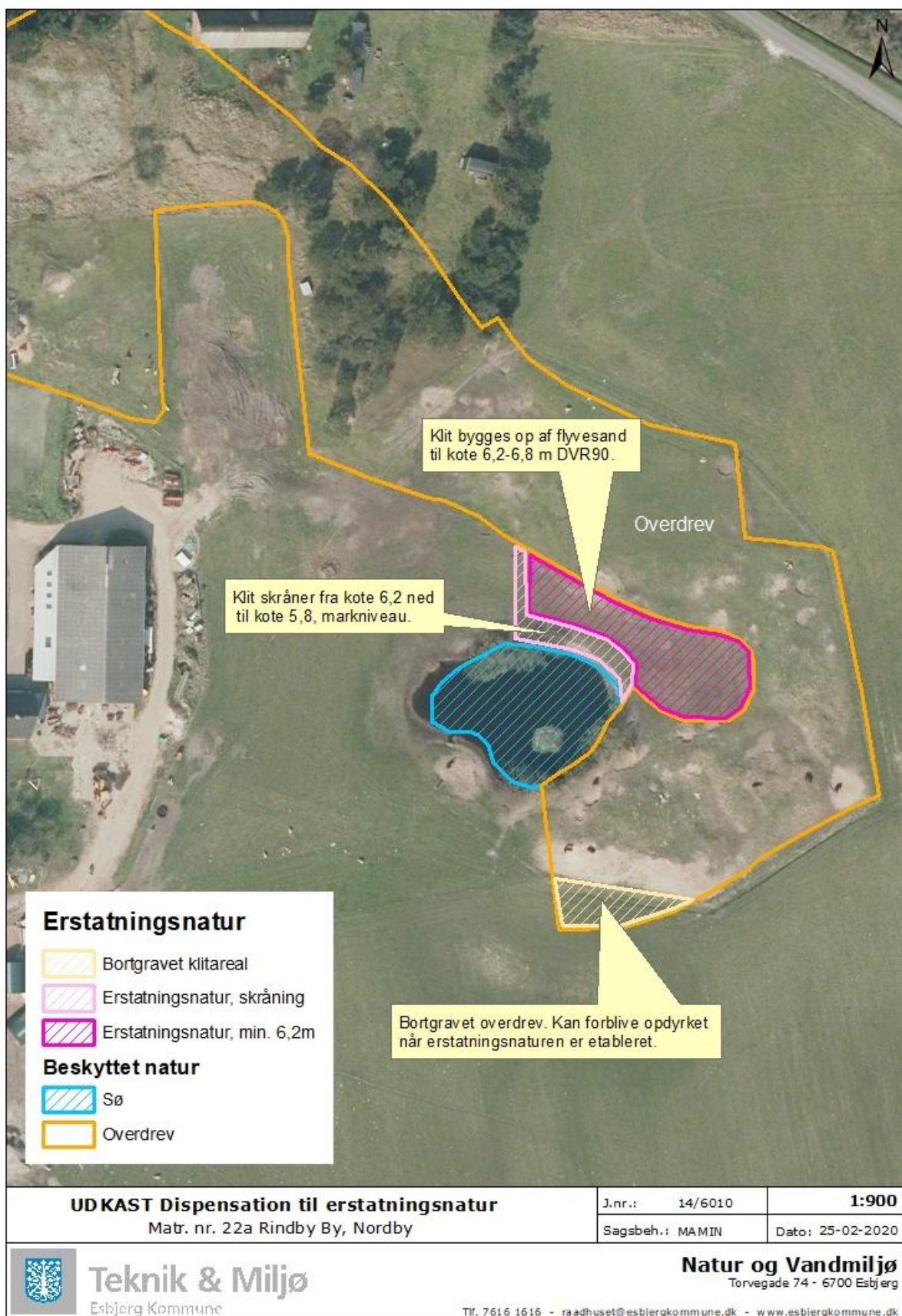

Grundkort © 2019 Esbjerg Kommune, Årsrapport - UDFØRT © 2019 Grundkort isse med veldokumentation og miljøet. Ingen miljøplaner.